

NOME LIMPO

67% 'desenrolaram' as dívidas

Aproveitando o programa do governo federal, 67% dos consumidores de Mato Grosso regularizaram as dívidas no primeiro semestre

Cátia Alves

Mato Grosso se destacou no Centro-Oeste com um índice de regularização de dívidas negativas impressionante no primeiro semestre de 2023. De acordo com o Indicador de Recuperação de Crédito da Serasa Experian, o estado atingiu uma marca de 67% de consumidores regularizando suas dívidas em até 60 dias após o mês de referência. Esse desempenho é atribuído à queda da inflação e à melhoria no nível de emprego e de renda dos consumidores.

Economista da Serasa Experian, Luiz Rabi destacou que o fenômeno registrado no começo deste ano supera o resultado de anos anteriores.

"O resultado deste primeiro semestre mostrou-se mais animador do que o observado nos últimos anos, o que pode ser explicado por alguns fatores como a queda da inflação

e a melhora do nível de emprego e da renda dos consumidores", afirmou.

No entanto, os dados da Serasa também revelam que 50,63% da população adulta em Mato Grosso está inadimplente, o que equivale a 1.346.356 pessoas com dívidas em aberto. O montante total das dívidas negativas é alto, atingindo a marca de R\$ 7,18 milhões, o que corresponde a uma média de R\$ 5.336,45 por pessoa.

Uma das razões para essa recuperação de crédito, apontada por especialistas, é o programa de Renegociação de Créditos Inadimplidos, chamado de "Desenrola Brasil", criado pelo Governo Federal com o objetivo de ajudar os devedores a regularizarem suas dívidas negativas e melhorar o sistema de crédito no país. O programa permite que pessoas físicas com renda bruta mensal de até dois salários mínimos, ou que estejam inscritas

no Cadastro Único para Programas Sociais do Governo Federal (CadÚnico), negociem suas dívidas com descontos.

Dívidas que foram negativas entre 2019 e 2022, com valor atualizado inferior a R\$ 20 mil, podem ser renegociadas através da Plataforma Desenrola Brasil, que fornece informações sobre quais dívidas são elegíveis para negociação, os descontos oferecidos pelos credores e o status de cada uma delas. Todo o processo é ágil, seguro e de fácil acesso, por meio da sua conta no gov.br.

As negociações são realizadas inteiramente online, proporcionando facilidade e comodidade na regularização das dívidas.

No cenário nacional, a recuperação de crédito em até 60 dias atingiu 62,5%, sendo que o setor de "Bancos e Cartões" obteve o maior percentual de pagamentos no período, com 72,4%.



Apesar da melhora, metade da população mato-grossense ainda está inadimplente, segundo o Serasa

Quando à idade das dívidas adquiridas entre janeiro e junho deste ano, a maioria foi quitada em até 30 dias do vencimento (73,5%), seguida pelas que foram regularizadas em até 60 dias (65,0%),

180 dias (62,4%), 1 ano (60,3%), 90 dias (55,2%) e, por fim, as contas com mais de um ano de vencimento (13,5%).

No que diz respeito ao valor das dívidas, aquelas situadas na

faixa de R\$ 500 a R\$ 1.000 e as que totalizam mais de R\$ 10.000 foram as mais negociadas pelos consumidores inadimplentes em busca de regularização de suas finanças.

PARCEIRO COMERCIAL

Guerra em Israel não deve afetar exportações



Preston Keres/USDA

Israel é o 11º maior comprador de carne de Mato Grosso, com 5,9 mil toneladas em 9 meses de 2023

Da redação

Apesar de toda guerra, por menor que seja, impactar de alguma forma negativamente no comércio mundial, neste primeiro momento, o conflito Israel-Hamas, não deve preocupar o mercado externo de carne bovina. Apesar de Israel ser o 11º maior comprador de carne do estado, a atual situação da guerra, ainda não acarretou prejuízos significativos para os pecuaristas de Mato Grosso, visto que as médias diárias de exportação estão em patamares normais.

Segundo dados do Instituto Mato-grossense de Economia Agropecuária (IMEA), de janeiro a se-

tembro de 2023, foram enviadas para Israel, 5.935.730 quilos de carne em equivalente carcaça.

De acordo com o Presidente da Associação dos Criadores de Mato Grosso (Acrimat), Oswaldo Ribeiro Jr, se a guerra se estender para os países vizinhos, as relações comerciais com o Brasil podem ser afetadas.

"O Egito, vizinho oeste de Israel, é um dos cinco maiores compradores de carne bovina brasileira e o segundo maior importador da carne de Mato Grosso. A Arábia Saudita também está sempre entre os dez maiores compradores da carne brasileira. Se houver um agravamento da guerra, com extensão

à países vizinhos, teremos impactos muito importantes na pecuária", enfatiza o presidente da Acrimat.

Caso aconteçam bloqueios de tráfego em rotas comerciais, principalmente pelo Canal de Suez, o transporte de produtos, como carne bovina, podem impactar os países da região. Apesar de o impacto inicial não ser tão direto, os efeitos do conflito no preço do petróleo por exemplo, tendem a afetar o custo de produção de fertilizantes, diesel e fretes.

"Esperamos que esse conflito se resolva o mais rapidamente possível, para que vidas sejam poupadas, transportes de alimentos e produtos médico/hospitalares não sejam

afetados e a paz reine no Oriente Médio", finaliza Oswaldo Ribeiro.

REBANHO DE MT - Mato Grosso tem cerca de 34,4 milhões de animais, segundo levantamento realizado pelo Instituto de Defesa Agropecuária do Estado de Mato Grosso (Indea-MT), o que equivale a 15% do rebanho bovino nacional. Com 3,7 milhões de pessoas, o estado tem cerca de nove bovinos por habitante.

Cáceres, Vila Bela da Santíssima Trindade, Juara, Juína e Alta Floresta lideram o ranking de municípios mato-grossenses com maior quantidade de animais. Juntos, estes cinco municípios concentram 5,1 milhões de bovinos.

ALIMENTOS MAIS BARATOS

Inflação acumulada é menor para os mais pobres

Bruno de Freitas/ABR

O recuo no preço dos alimentos e bebidas ajudou a inflação a pesar menos no bolso das famílias de baixa renda nos últimos 12 meses, na comparação com os lares de renda média e alta. A constatação faz parte do Indicador de Inflação por Faixa de Renda do Instituto de Pesquisa Econômica Aplicada (Ipea), divulgado na terça-feira (17).

Enquanto o Índice Nacional de Preços ao Consumidor Amplo (IPCA), calculado pelo Instituto Brasileiro de Geografia e Estatística (IBGE), ficou em 5,19%, a inflação para as famílias com renda muito baixa foi de 3,9%. Já para as de renda baixa, 4,45%.

De acordo com o indicador do Ipea, é considerada renda muito baixa a família que recebe até de R\$ 2.015 por mês. As de renda baixa estão na faixa de R\$ 2.015 a R\$ 3.022.

Nos lares com rendas média-alta e alta, a inflação acumulada em 12 meses ficou em 5,95% e 6,41%, respectivamente.

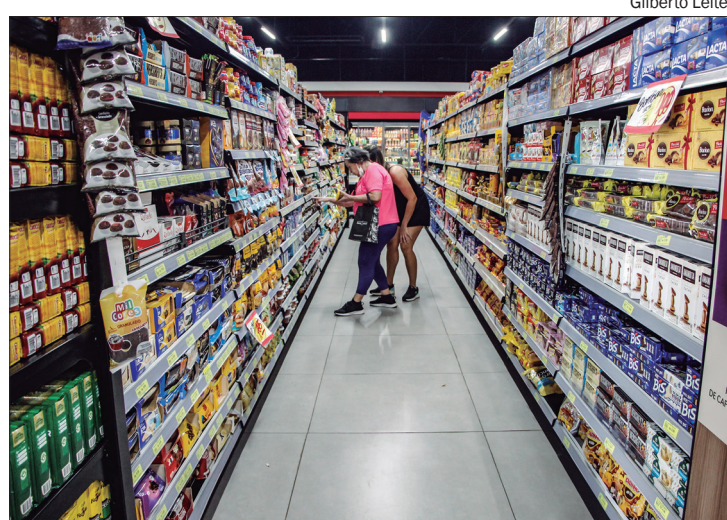

Gilberto Leite

Custo dos alimentos foi o item que mais aliviou o peso da inflação no orçamento dos mais pobres

São classificadas como renda média-alta os grupos familiares que recebem de R\$ 10.075 a R\$ 20.151. Os de renda alta têm rendimento superior a R\$ 20.151.

ALIMENTOS - Tanto na inflação acumulada de 12 meses quanto na setembro, o custo dos alimentos foi o item que mais aliviou o peso no orçamento dos mais pobres. São quatro meses seguidos de recuo no preço da comida.

Em setembro, esse comportamento foi motivado pelos preços do feijão

(-7,6%), farinha de trigo (-3,3%), batata (-10,4%), carnes (-2,9%), aves e ovos (-1,7%), leite (-4,1%) e o óleo de soja (-1,2%).

Esse alívio é sentido mais fortemente pelas famílias com rendas mais baixas, "dado o peso desses itens nas suas cestas de consumo", explica a pesquisadora do Ipea Maria Andreia Parente Lameiras. Ou seja, famílias mais pobres gastam, proporcionalmente, mais com comida que as mais ricas.

OUTROS GASTOS - Ainda no mês passado, pelo

lado da alta de preços, os reajustes de 1% nas tarifas de energia elétrica e de 2,8% da gasolina fizeram dos grupos habitação e transportes os principais focos de pressão para todas as classes de renda. No entanto, para os segmentos de renda mais alta, além do aumento dos combustíveis, as altas de 13,5% das passagens aéreas e de 4,6% dos transportes por aplicativo forçaram uma alta mais forte do grupo transportes, uma vez que esse gasto pesa mais no orçamento destas famílias.

No acumulado dos últimos 12 meses, os itens que mais pesaram para todas as famílias foram transportes (1,63%) e saúde e cuidados pessoais (1,10%). Nessa comparação, o grupo de renda muito baixa também sofreu menos impacto negativo que o de renda alta.

Enquanto o transporte apresentou inflação de 1,01% para o grupo renda muito baixa, foi quase o dobro (1,94%) para a renda alta. Em relação à saúde e cuidados pessoais, foi de 1,01% e 1,26%, respectivamente.

GOVERNO FEDERAL

CAIXA **MINISTÉRIO DA FAZENDA**

AVISO DE VENDA

Edital de Leilão Público nº 0021/0223 CPA/RE

A CAIXA ECONÔMICA FEDERAL - CAIXA, por meio da CN Manutenção de Bens, torna público aos interessados que venderá, pela maior oferta, respeitado o preço mínimo de venda, constante do anexo II, deste Edital, no estado físico e de ocupação em que se encontra(m), imóvel (s) recebido (s) em garantia, nos contratos inadimplentes de Alienação Fiduciária, de propriedade da CAIXA. O Edital de Leilão Público - Condições Básicas, do qual é parte integrante o presente aviso de Venda, estará à disposição dos interessados de 22/10/2023 até 23/11/2023, em horário bancário, nas Agências da CAIXA em todo território nacional, no site www.kronbergleiloes.com.br e no escritório do(a) leiloeiro(a) HÉLIO KRONBERG, no endereço Rua André de Barros, 226, 15º andar, Centro, Curitiba-PR, CEP 80.010-080, Telefone/WhatsApp (41) 3233-1077, no horário de segunda a sexta-feira, das 08h30m às 18h, contato: kronbergleiloes@caixa.gov.br O Edital estará disponível também no site: www.caixa.gov.br/moviseiscaixa. O 1º Leilão realizar-se-á no dia 21/11/2023, às 10h (horário de Brasília), e os lotes remanescentes, serão ofertados no 2º Leilão no dia 24/11/2023, às 10h (horário de Brasília), ambos exclusivamente no site do leiloeiro www.kronbergleiloes.com.br.

CEMAB - CN MANUTENCAO PARA ALIENACAO DE BENS

GOVERNO FEDERAL

CAIXA **MINISTÉRIO DA FAZENDA**

AVISO DE VENDA

Edital de Leilão Público nº 0020/0223 CPA/RE

A CAIXA ECONÔMICA FEDERAL - CAIXA, por meio da CN Manutenção de Bens, torna público aos interessados que venderá, pela maior oferta, respeitado o preço mínimo de venda, constante do anexo II, deste Edital, no estado físico e de ocupação em que se encontra(m), imóvel (s) recebido (s) em garantia, nos contratos inadimplentes de Alienação Fiduciária, de propriedade da CAIXA. O Edital de Leilão Público - Condições Básicas, do qual é parte integrante o presente aviso de Venda, estará à disposição dos interessados de 19/10/2023 até 22/11/2023, em horário bancário, nas Agências da CAIXA em todo território nacional, no site www.tonialleiloes.com.br e no escritório do (a) leiloeiro (a) ANDRESSA SEDREZ TERRES TONIAL FERREIRA, no endereço Rua Félix da Cunha 755 conjunto 504, centro, Pelotas - RS, CEP 96010-000, Telefones (53) 3272-2140, 99117-3727, 99125-9564, 98412-7872, no horário de segunda a sexta-feira, das 09:00 às 11:30 e 13:30 às 18:00hs, e-mail andressatonicalferreira@gmail.com. O Edital estará disponível também no site: www.caixa.gov.br/moviseiscaixa. O 1º Leilão realizar-se-á no dia 20/11/2023, às 10h (horário de Brasília), e os lotes remanescentes, serão ofertados no 2º Leilão no dia 23/11/2023, às 10h (horário de Brasília), ambos exclusivamente no site do leiloeiro www.tonialleiloes.com.br.

CEMAB - CN MANUTENCAO PARA ALIENACAO DE BENS

FIASCO NO URUGUAI

Diniz: "O responsável sou eu mesmo"

Da redação

Mais de metade do jogo sem nenhuma finalização, uma posse de bola sem eficiência e uma equipe com desempenho muito abaixo do normal. Essa foi a receita do desastre que levou ao fim de uma invencibilidade de mais de 8 anos da seleção brasileira nas Eliminatórias da Copa do Mundo. O desastre é grande e o técnico Fernando Diniz sabe disso. Em entrevista coletiva, ele puxou para si a responsabilidade pelo resultado.

Diniz destacou que a ausência de Neymar, que saiu machucado ainda na primeira parte do jogo, não foi o principal motivo para o desempenho abaixo do esperado da equipe.

"Temos a tendência de simplificar análises para problemas complexos. Se estivéssemos corretos, com Neymar em campo teríamos criado muitas oportunidades, mas isso não ocorreu. Tivemos mais posse de bola no segundo tempo, mas como um todo, não fomos eficazes na criação. A falta de articulação não foi devido a um jogador específico, mas porque a equipe não soube construir. Nesse aspecto, a responsabilidade principal é minha. Não foi por causa da ausência de Neymar. No primeiro tempo, mal conseguimos finalizar", admitiu.



Para Fernando Diniz, faltou agressividade do Brasil na construção das jogadas

Diniz avalia que a partida foi 'amarrada' desde o começo, mas enfatizou que os erros defensivos da seleção brasileira entregaram a vitória para os uruguaios. Para o treinador, faltou agressividade do Brasil na construção das jogadas.

"Tínhamos a posse e o controle do jogo, mas faltou profundidade. Precisávamos ser mais agressivos, incisivos, especialmente na primeira fase da construção, com os zagueiros para pressionar o Uruguai e forçá-los

a recuar. A marcação adversária estava eficaz, em linhas altas ou médias, e não conseguimos ameaçar o Uruguai. No primeiro tempo, deveríamos ter sido mais incisivos, com jogadas mais diretas. Isso é uma sensibilidade que adquirimos com o tempo e o trabalho, adaptando nossas estratégias ao contexto do jogo", pontuou.

Diniz enfatiza que a derrota para o Uruguai deixa lições valiosas. Ele afirmou que tem limitações para implementar seu estilo de jogo com os

treinamentos limitados durante as datas FIFA, mas vê que a seleção brasileira tem "a melhor matéria-prima à disposição".

"Se eu não estivesse disposto a aceitar a responsabilidade, não teria aceitado esse cargo. Os jogadores treinaram melhor do que demonstraram hoje. Quando ocorre o que aconteceu hoje, com problemas graves na criação, o principal responsável é o treinador. Não adianta apontar culpados, pois a falta de articulação foi nossa res-

ponsabilidade. Não conseguimos executar o que treinamos e precisávamos ser mais agressivos para fazer um jogo melhor", afirmou.

A derrota para o Uruguai custou caro para o Brasil. Com sete pontos em quatro rodadas, a seleção caiu para a terceira colocação na tabela das Eliminatórias da Copa 2026 e só supera a Venezuela por causa do número de gols marcados.

Diante de um dos maiores fiascos de sua carreira, Diniz afirmou que irá estudar o jogo minuciosamente para ver onde pode melhorar e 'consertar' a seleção brasileira.

"Existem aspectos claros que já percebemos e outros que vamos analisar. Não há nada extremamente negativo ou agressivo, faz parte do processo. Não queremos ter atuações ruins, mas é assim que melhoramos. Nessas situações, as equipes e as pessoas de qualidade se destacam, quando estão em declínio. Hoje, obviamente, tivemos um dia ruim, mas precisamos aprender com ele e nos aprimorar", concluiu.

A seleção brasileira volta a jogar em novembro, visitando a Colômbia no dia 16, em Barranquilla. A última partida do ano acontece no dia 21 do mesmo mês, quando receberá a Argentina no Maracanã.

RESUMO DE NOVELAS

Os resumos dos capítulos de todas as novelas são de responsabilidade de cada emissora. Os capítulos que vão ao ar estão sujeitos a eventuais reedições.



ELAS POR ELAS
Globo - 18h15

Quinta-feira (19) - Cris e Tony armam um plano para separar Isis e Giovanni. Natália fica nervosa ao ver, na mão de Yeda, um anel que estava com Bruno no dia de sua morte. Mário desconfia de uma ligação que Nice recebe. Natália revela a Tais que Pedro já saiu com Carol. Cris e Tony se aproximam de Giovanni e Isis. Renê confronta Helena. Tais conversa com Carol sobre Pedro. Lara surpreende a todos no escritório ao chegar para seu primeiro dia de trabalho.

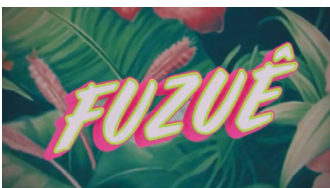

FUZUÊ
Globo - 19h15

Quinta-feira (19) - Luna vai à igreja salvar Preciosa. Heitor se incomoda com a proximidade de Pascoal com a esposa. Cláudio confirma com Cata Ouro que a Dama de Ouro tinha uma herdeira. Maria Navalha avisa a Barreto sobre a negociação de Merreca. Miguel estranha ao ver Preciosa na igreja. Maria Navalha leva Barreto ao esconderijo de Merreca. Cláudio acredita que exista um guardião do tesouro na Fuzúê. Luna alerta Preciosa sobre a armadilha de Merreca. Bebel incentiva Nero a buscar a verdade sobre o tesouro. Cláudio e Cecília trocam descobertas sobre a Dama de Ouro. Luna e Miguel tentam convencer Preciosa a sair da igreja. Barreto persegue os capangas de Merreca. Merreca chega à igreja.

Quinta-feira (19) - Mariana confessa a Daniel que tem ciúme dele com Domitila, mas ciúme de amigo. Clara tenta identificar quem é o escritor misterioso que manda cartas românticas. Bassânio flagra Vitor xavecando outra mulher. Mariana apresenta Simão para Amanda e Daniel, mas Amanda não vai com a cara dele. Simão revela a Mariana que também já foi preso, mas que teve parcela de culpa. Simão explica que clientes investiram com ele e ele perdeu dinheiro. Enquanto os amigos de Julieta estão reunidos na casa dela, a garota vai até seu quarto para atender uma ligação de Romeu. Patrick escuta. Dimitri percebe que perdeu o colar da avó. Simão e Mariana ficam cara a cara para um beijo. Domitila beija Daniel.



A INFÂNCIA DE ROMEU E JULIETA
SBT - 20h30

Quinta-feira (19) - Mariana confessa a Daniel que tem ciúme dele com Domitila, mas ciúme de amigo. Clara tenta identificar quem é o escritor misterioso que manda cartas românticas. Bassânio flagra Vitor xavecando outra mulher. Mariana apresenta Simão para Amanda e Daniel, mas Amanda não vai com a cara dele. Simão revela a Mariana que também já foi preso, mas que teve parcela de culpa. Simão explica que clientes investiram com ele e ele perdeu dinheiro. Enquanto os amigos de Julieta estão reunidos na casa dela, a garota vai até seu quarto para atender uma ligação de Romeu. Patrick escuta. Dimitri percebe que perdeu o colar da avó. Simão e Mariana ficam cara a cara para um beijo. Domitila beija Daniel.

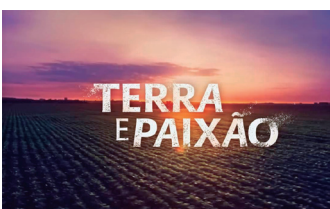

TERRA E PAIXÃO
Globo - 21h15

Quinta-feira (19) - Agatha deixa claro a Irene que também é perigosa. Kelvin pergunta a Ramiro se ele está acobertando o assassino de Daniel. Anely é demitida do novo emprego. Caio fica espantado ao saber por Flor que Danielzinho é filho de Marino. Antônio pede ajuda a Silvério para acabar com a carreira de Marino. Caio pede satisfações a Graça. Irene visita o túmulo de Daniel. Ramiro diz a Kelvin que, para protegê-lo, não pode contar nada sobre Sidney. Irene manda Ramiro se livrar de Sidney. Irene pede perdão a Daniel, afirmando que era Caio quem deveria estar no carro no momento do acidente.

Os resumos dos capítulos de todas as novelas são de responsabilidade de cada emissora - Os capítulos que vão ao ar estão sujeitos a eventuais reedições.

PREFEITURA MUNICIPAL DE VÁRZEA GRANDE
1º TERMO DE HOMOLOGAÇÃO E ADJUDICAÇÃO
CHAMAMENTO PÚBLICO N. 05/2023
PROC. ADM. N.: 891713/2023

1. Versam os presentes autos em procedimento licitatório de Chamamento Público na qual objetiva o CHAMAMENTO PÚBLICO PARA FINS DE CREDENCIAMENTO DE PESSOAS JURÍDICAS PARA REALIZAÇÃO DE EXAMES DE RESSONÂNCIA MAGNÉTICA E MAMOGRAFIA PARA ATENDER AS NECESSIDADES DA PREFEITURA DE VÁRZEA GRANDE-MT.
2. Realizada a sessão pública de abertura de envelopes e averiguação das documentações de habilitação e das propostas de preços pela equipe técnica da Secretaria Municipal de Saúde subsidiando a Comissão Permanente de Licitações, declarando CREDENCIADA a empresa ASSOCIAÇÃO FUNDO DE INCENTIVO À PESQUISA - AFIP, inscrita no CNPJ sob nº 47.673.793/0040-80.
3. Remetido os autos à Procuradoria Geral, em análise verifica se a conformidade do Processo Licitatório quanto à legislação vigente, bem como aspectos de natureza eminentemente técnico - administrativa, e que o mesmo encontra-se saneado para providências necessárias legais, por terem sido observados os preceitos legais do procedimento licitatório, conforme fls. 599 e 601 Parecer N. 683/2023.
4. No caso em comento, todos os trâmites processuais respeitaram as legítimas exigências constantes do edital e respeitado os prazos e os meios de publicidades, o certame transitou de forma normal.
5. Como já anotado anteriormente as exigências requeridas foram àquelas suficientes para demonstrar a capacidade técnica da licitante, sendo que a documentação atende as exigências mínimas para execução do objeto ora homologado e o valor da proposta da licitante está dentro do estimado pela equipe da Secretaria Municipal de Saúde.

Assim, observados os preceitos legais da lei n. 8666/93, inciso VI do artigo 43 e Constituição Federal de 1988, ADJUDICO e HOMOLOGO o presente certame, LOTE 02 para empresa ASSOCIAÇÃO FUNDO DE INCENTIVO À PESQUISA - AFIP, inscrita no CNPJ sob nº 47.673.793/0040-80, apresentou proposta para os lotes 02, valor total R\$ 375.750,00 (trezentos e setenta e cinco mil, setecentos e cinquenta reais), informamos ainda que o lote 1 foi fracassado.

Várzea Grande - MT, 18 de outubro de 2023
Gonçalo Aparecido de Barros
Secretário Municipal de Saúde /SMSVG

CASA DOS VIDROS
www.casadosvidrosmt.com.br

Estamos no mercado desde 1991 atuando no ramo vidreiro. Nossa maior prioridade é a satisfação de nossos clientes, buscando cada vez mais a excelência em nossos produtos e qualificando nossos profissionais.

Esquadrias de ALUMINÍO
Vidraçaria & Serralheria

LINHAS:

- Suprema
- Gold
- 30 Infinite
- 42 Reforçada

CORES:

- Bronze
- Branca
- Prata Fosco
- Amadeirado
- Preto

SERRALHERIA COMPLETA
Máquinas de última geração

Todos os nossos produtos são fabricados com equipamentos de última geração e com a mais alta tecnologia. A utilização de matéria prima da melhor qualidade garante a durabilidade dos nossos produtos.

NOSSOS PRODUTOS

- Envidraçamento de Sacadas
- Box para Banheiro
- Espelhos
- Coberturas de Vidro
- Guarda-Corpo de Vidro
- Esquadrias de Alumínio
- E muito mais...

Fale Conosco
(65) 3642-3344
Ligue agora!

Av. Gonçalo Antunes de Barros, 285
Bosque da Saude, Cuiabá - MT, 78050-175
www.casadosvidrosmt.com.br

anuncie CONOSCO

Jornal ESTADÃO
Mato Grosso

(65) 99830-1111

Pág 03 pdf

Código do documento eea68525-e81d-47c6-845f-762da68a4a12

Anexo: Pág. 06.pdf
Anexo: Pág. 07.pdf



Assinaturas



GEANDRÉ FRANK LATORRACA
kileamorim@gmail.com
Assinou

GEANDRÉ FRANK LATORRACA

Eventos do documento

18 Oct 2023, 18:22:20

Documento eea68525-e81d-47c6-845f-762da68a4a12 **criado** por GEANDRE FRANK LATORRACA (45bebb43-f248-4d5f-a2b7-254f9305fd3d). Email:fiscal2@jwcont.com.br. - DATE_ATOM: 2023-10-18T18:22:20-03:00

18 Oct 2023, 18:24:08

Assinaturas **iniciadas** por GEANDRE FRANK LATORRACA (45bebb43-f248-4d5f-a2b7-254f9305fd3d). Email: fiscal2@jwcont.com.br. - DATE_ATOM: 2023-10-18T18:24:08-03:00

18 Oct 2023, 18:25:31

GEANDRÉ FRANK LATORRACA **Assinou** - Email: kileamorim@gmail.com - IP: 201.71.154.73 (201-71-154-73.static.younet.com.br porta: 25702) - **Geolocalização: -15.609141 -56.079859** - Documento de identificação informado: 900.895.291-20 - DATE_ATOM: 2023-10-18T18:25:31-03:00

Hash do documento original

(SHA256):e08dc304fafc61040840d5d84bfcc4eeec09422fe1559e5f0ad3db778abf347
(SHA512):c84a781d2a5e2f79af1f99da268a5c795924845dc0c8c167692a46cd6750ffe8f878e46ca068836453fa6016430497c6250a70d0067b1af9cbb488f5ae732

Hash dos documentos anexos

Nome: Pág. 06.pdf
(SHA256):6a08b6fe8b549f64defe8be44791836aef6da30f5aac5d70f60633600c50625f
(SHA512):bf6ba387dbaf8e1a52ab40f0e17d2562425c8cc0fa1126c3f13ef591f8ec39bc9632c96232857286684e26702f23e956d2ef3c1a0ef5970bed93cb185743e2e4

Nome: Pág. 07.pdf
(SHA256):aa08cd86f9d8ed06f34fecc5c7c9b3db4cd7c8c6314122acc5f57084c8026caf
(SHA512):7e72b4d61c6c86c16ccd3fa1df0553e217e03ed27f2982aa4f71d791d856233dabc2ad2f3d6d1cb462837fbd00c8d0beabfb3b073a44d98b82e475e49c4c8380

Esse log pertence **única e exclusivamente** aos documentos de HASH acima

Esse documento está assinado e certificado pela D4Sign